未生流　検索　でもご覧になれます。
未生流 市川生け花教室
☎0737・83・2427
市川生け花教室　検索

同じこと
何度も聞かれ
そそろ寒
須賀子

紀州有田商工ニュース
http://www.kishuarida-cci.or.jp/

発行所
紀州有田商工会議所
郵便番号　649−0398
和歌山県有田市箕島33-1
電話　83−4777㈹
発行部数　11,000部
1部100円
印刷者：株式会社　協和

切り取り線　切り取り線
★サービス券★
200円
チャンス
12月1日、2日、3日、4日の4日間限り有効
このサービス券と満点カードで700円のお買物ができます。
ありだハッピーカード会

再チャレンジ!! 会員事業所の発展が地域を創る

令和元年十月三十一日（木）開催の第一二四回臨時議員総会で任期満了に伴う第二十一期の会頭、副会頭（二名）、専務理事、常議員（二十三名）、監事（三名）が選任された。

また、十一月二十日（水）開催の常議員会で、五常任委員会委員及び特別委員会委員専門指導員等の委嘱について決まった。

会頭　川端隆也（日出手袋工業㈱）

副会頭　雑賀清秀（㈱雑治商店）

副会頭　岡本幹生（新任）（㈱上岡工業）

専務理事　前　賴雄

会頭就任挨拶

第二十一期会頭　川端隆也

紀州有田商工会議所の第二十一期会頭に就任した川端隆也です。商工会議所の会頭はまず会頭推薦委員会からの推薦を受け、常議員会の承認を頂いてから、十月三十一日の第一二四回臨時議員総会において、議員皆様のご了解を頂き就任が決定しました。今回皆さま方から頂いた会頭再任の重みを考えますと、身が引き締まる思いであります。

当商工会議所は今月から創立五十一年目に入りますが、どんどん変化していく時代と社会の価値観に、どうやって対応していくか？大きな課題が見えています。

「主体は会員事業所、会員事業所の発展が地域を創る」を合言葉に、行政とも協力をして各事業を進めておりますが、今後も商工会議所と会員がより一層団結をして、有田市の産業振興と地域住民福祉の増進に力を注いでいく所存であります。

この有田市の地域性や会員事業所の特色を守りながら、新し社会に通用する価値観を作り上げていくために、職員も含め頑張りますので、役員議員はじめ皆様方のご支援とご指導を賜りますようお願いを申し上げ、会頭就任の挨拶とさせて頂きます。

第二十一期役員（敬称略、事業所名五十音順）

◎会頭
川端隆也（日出手袋工業㈱）

◎副会頭
雑賀清秀（㈱雑治商店）
岡本幹生（㈱上岡工業）

◎常議員
・花田優（㈱有田川）
・寺杣嘉彦（㈱ありだ住宅情報センター）
・上野山正明（㈱上野山塗工所）
・鍵野昌彦（有鍵野新聞舗）
・内田喜信（紀伊国屋工業㈱）
・濵田喜平（㈱紀陽銀行箕島支店）
・児嶋正人（㈱KL）
・野口信人（光亜建設㈱）
・山中康高（JXTGエネルギー㈱和歌山製油所）
・鹿島誠一（大日本除虫菊㈱紀州工場）
・橋爪正芳（㈱橋家）
・田中賢司（田中伝商店）
・高垣太郎（中紀バス㈱）
・橋本拓也（㈱TOA）
・井上修平（有天乙商店）
・岩橋行伸（天満木材商店）
・松林裕次（㈱松林）
・赤井直人（松屋電工㈱）
・長江伸定（三菱電線工業㈱箕島製作所）
・北畑忍（㈱保田組）
・名倉武志（保田産業㈱）
・吉田八郎（吉田鉄工所）
・小髙清孝（ライオンケミカル㈱）

◎監事
・福原陽司（きのくに信用金庫箕島支店）
・秋竹新吾（㈱早和果樹園）
・辻本昌徳（レイズネクスト㈱和歌山事業所）

常任委員会（敬称略）

◎委員長　○副委員長
●財務委員会
◎岩橋行伸
○内田喜信
●広報委員会
◎橋本拓也
○紀田隆信
●中小企業対策委員会
◎赤井直人
○児嶋正人
●地域振興対策委員会
◎小髙清孝
○橋爪正芳
●会員委員会
◎田中賢司
○花田優

顧問の委嘱（敬称略）

◎顧問
・望月良男（有田市長）
・山口敦治（JXTGエネルギー㈱和歌山製油所）
・増根昭洋（三菱電線工業㈱箕島製作所）
・上山長英（大日本除虫菊㈱）
・宮井清明（南元食品工業）
・栗山求（㈱合同自動車）

当商工会議所　第二十一期八支部長

当商工会議所は、この度、第二十一期（令和元年十一月～令和四年十月）の支部長を選任した。

第二十一期の八支部長は次の方々。（敬称略）

◎初島支部
脇村昌宏（脇村食料品店）

◎港支部
脇村吉宣（カネキ農園）

◎箕島支部
田中賢司（田中伝商店）

◎宮崎支部
田中秀樹（田中電器店）

◎中央支部
古川英二（古川総合設備）

◎保田支部
名倉武志（保田産業㈱）

◎糸我支部
川口吉春（有田植物園）

◎宮原支部
嶋田和人（KAZU建築設計事務所）

こんな話が残っています　No.74　―民話・伝説―

赤岩山砂山大師

霊峰高野山の山裾を西にたどりますと、有田市港町赤岩付近で、西海を望んで開けています。そこには「赤岩山砂山大師堂」があります。徳川家康公十男の頼宣公が、元和五年（一六一九）紀州藩主として、着任します。その後見役として山本茂房が同行しますが、長男昌貞が病気になったため新田開発を申し出、承応三年（一六五四）北湊に、七十町歩を与えられ屋敷を構えます。この屋敷は有田市唯一の武家屋敷です。山本家では、過去の戦いでの敵・味方の将兵の霊を弔うため、身内から出家し、高野山で「権大僧都前在学頭隆鐘」とならられた高僧がございます。このため山本家に関係していた方々が、「赤岩山砂山大師」を尊崇の念で、四百年近くの長年お祀りされて来たのだと思います。役員の方にお聞きしますと現在講の方は、有田市内外約百数十件で、役員六名が中心となり毎朝砂山大師「日常勤行聖典」「理趣経」を唱え勤めているとの話です。又、月に一度のお勤めには、紀三井寺のお坊様を迎え、大祭は毎年旧暦の三月二十一日、本年は平成三十一年四月二十五日　午後一時に行われたとのことです。参加された方は紀三井寺のお坊様二名、役員六名、他五十名程で、砂山大師「日常勤行聖典」「理趣経」のお経を唱え真心からの大祭を終えたとのことです。四年前までは餅なげも盛大に行ったとのことです。

モットーは、「感謝の謝の字を心に持って言・身・寸で施しをすることで」お互いの助け合いを重視しています。

戦前までは、大きく立派な石の大師坐像が祠に安置されていましたが、昭和二十二年多くの信者のお力で、修造され、更に現在は大きなお堂に改造されております。講の方々の熱心さをお聞きしていますと、脈々と引き継がれて来ました信仰の力、弘法大師様のマントラ経典「聖なる真実のことば」の真理を悟ること、密教の修行法　三密の加持の力をもって即身成仏すること等、仏心であると真想し、大師様の教えに近づこうと、実践されていること、真に頭の下がる思いでございます。

（提供・有田市文化協会）

第十九回有田ふるさとうまいもんまつり　盛大に開催

当商工会議所では、地域経済の活性化を目的に十一月三日（日）に「有田ふるさとうまいもんまつ」を開催した。

当日は晴天にも恵まれ約八、〇〇〇人の来場客で賑わった。ステージではダンスやマジックショーなどのパフォーマンスが行われた。会場内のグルメフォトチャレンジや各種体験コーナーにも多くの方の参加があった。

また、同会場において「有田うまいもんグルメコンテスト」も開催。有田地域の素材を使ったグルメ二十一作品がエントリーし、来場者の投票によりコンテスト上位作品が決定した。

有田グルメコンテスト受賞作品

第一位
・熊野牛ローストビーフの金山寺味噌ダレ丼
・紀の国みかんどり紀州備長炭使用くいだおれ焼き鳥・略してKKK焼き鳥（同率一位）

第三位
・赤足えびカツ丼

創業セミナー

当商工会議所では、企業に興味のある方、既に創業の計画をお持ちの方、創業して間もない方、第二創業を考えている方、経営計画の作成などに関心のある方などを対象に「創業セミナー」を三回シリーズで開催する。

詳細は以下の通り。

○日程
①令和二年一月十八日(土)
②令和二年一月二十五日(土)
③令和二年一日（土）
各回とも十三時三十分～十六時三十分
○会場…紀州有田商工会議所　六階
○内容
①創業のための基礎知識、ビジネスプランの立て方
講師／㈱紀の州コンサルティング　中小企業診断士　濱田智司氏
②創業してからの販路開拓、従業員雇用のポイントおよび助成金について
講師／㈱紀の州コンサルティング　中小企業診断士　濱田智司氏
③創業資金等の融資制度及び資金計画の立て方
（日本政策公庫和歌山支店国民生活事業　融資第二課課長　魚住隆雄氏）
創業におけるITの活用方法、SNSを活用した効果的な情報発信方法（㈱ピーシーチャレンジ　寺下裕高氏）
有田市の補助金制度の紹介（有田市産業振興課担当者）
○参加費…無料
○申込…紀州有田商工会議所
TEL八三―四七七七

年末調整説明会

当商工会議所では、年末調整での源泉徴収表作成の仕方や今年度の説明を行う年末調整説明会を以下の通り開催する。

○開催日…十二月十三日（金）
○時間…十三時三十分～十五時
○場所…商工会議所六階会議室
○内容…年末調整説明および変更点について
○講師…商工会議所記帳指導員
○申込・問…紀州有田商工会議所
TEL八三―四七七七

キャッシュレス決済導入&利用セミナー

当商工会議所では、これからキャッシュレスを取り入れたい、まずは自分がキャッシュレス決済を行いたいといった方を対象にしたセミナーを以下の通り開催する。当日は決済事業者にもお越しいただき決済でもストレーション等も行っていただく。

キャッシュレス初心者でも分かりやすい内容となっております。

詳細は以下の通り。

○開催日…令和二年一月十四日（火）
○時間…十四時～十五時三十分
○会場…紀州有田商工会議所　六階
○内容…PayPay―キャッシュレスの動向、利用方法、導入方法について
商工会議所担当者―軽減税率への対応、POSレジアプリ紹介
○問・申込
紀州有田商工会議所
TEL八三―四七七七

事業主のみなさまへ　労働保険に入っていますか？　～和歌山労働局～

正社員、パート、アルバイトなど、雇用形態にかかわらず、一人でも労働者を雇っている場合、事業主は、労働保険に加入する義務があり、その手続きが必要です。

詳しくは和歌山労働局、最寄りの労働基準監督署、ハローワークにご相談ください。

・和歌山労働局労働保険徴収室
TEL〇七三―四八八―一一〇二

商標・特許等の無料相談会

当商工会議所では（一社）和歌山県発明協会との共催で「商標・特許等無料相談会」を開催。

・開発した製品の製造技術・商品名・商品デザインをどう守ればよいか？
・特許等の出願を検討しているが、何からはじめればよいのか？

などの商標・特許・実案・意匠についてのご相談に専門家がアドバイスいたします。

詳細は以下の通り。

○日時…十二月二十四日（火）十三時三十分～十六時三十分
○場所…紀州有田商工会議所
○申込…予約制
・(一社)和歌山県発明協会
TEL〇七三―四九九―四一〇五
・紀州有田商工会議所
TEL八三―四七七七

建設業部会視察研修―天ケ瀬ダム―

当商工会議所建設業部会（北畑忍部会長）では、十一月十五日（金）京都府宇治市にある天ケ瀬ダムへの視察研修を行った。

天ケ瀬ダムは現在、再開発事業として全長六百十七メートルにも及ぶトンネル式放流設備の建設が行われており、水の入り口である流入部と吐口部に近い水の勢い緩める減勢池部の見学をした。日本最大級の水路トンネルの建設現場を見学でき、スケールの大きさを実感できる良い視察研修となった。

女性会座布団寄贈

紀州有田商工会議所女性会（田邊定子会長）は、地域振興事業の一環として、十一月七日（木）、JR箕島駅に座布団を寄贈した。当日は当商工会議所女性会会員八名が箕島駅を訪れ、待合室の椅子へ寄贈した座布団に入れ替え、綺麗な座布団に入れ替え、電車の待ち時間を快適に過ごせるようになった。

12月　窓口相談・セミナー等

相談及びセミナー参加ご希望の方は、当所までご連絡ください　☎83-4777

経営窓口相談
12月2日(月)・9日(月)・16日(月)・23日(月)
午後1時～3時
相談員　経営指導員
創業・融資・労務管理など経営の諸問題についてご相談をお受けします

労務相談
12月9日(月)
午後1時～3時
相談員　経営指導員
労働時間、就業規則、時間外協定等労働に関する相談及び各種助成金の相談

記帳・税務相談
12月9日(月)・23日(月)
午後1時～3時
場所　紀州有田商工会議所
簡易帳簿、複式記帳の付け方（パソコン会計含む）や税務に関する相談をお受けします

メンタルヘルス対策相談
12月10日(火)
午後1時～3時
場所　紀州有田商工会議所
相談員　村上 寿美子氏
・職場のうつ病対策
・セクハラ、パワハラ
・メンタルヘルス教育研修
・休職者への職場復帰支援
・心の健康づくりに関するご相談
※専門の産業カウンセラーが相談をお受けします。

金融相談
12月11日(水)
午後1時～3時
場所　紀州有田商工会議所
運転資金が必要な方、設備資金の必要な方は、ご相談下さい。
借入一本化など総合的な融資の相談に応じます。
※詳しくは、商工会議所まで

年金・助成金相談
12月10日(火)
午後1時～3時
場所　紀州有田商工会議所
相談員　村上 寿美子 社会保険労務士
年金、各種助成金に関するご相談

特許・発明相談
12月24日(火)
午後1時30分～4時30分
場所　紀州有田商工会議所
相談員　滝本弁理士
和歌山県発明協会担当者
商標登録、特許申請など特許、発明に関するご相談
電話予約優先です。
電話(0737)83-4777

キャッシュレス決済導入&利用セミナー
2020年1月14日(火)
午後2時～3時30分
場所　商工会議所6階会議室
講師　PayPay担当者
商工会議所担当者
◎内容：
・キャッシュレスの現状・動向
・キャッシュレスの利用、導入方法
・軽減税率制度への対応
・Airレジの紹介　等
◎申込：商工会議所まで

年末調整説明会
12月13日(火)
午後1時30分～3時
場所　商工会議所6階会議室
講師　商工会議所記帳指導員
◇内容
年末調整の仕方
今年度の税制改正のポイント
決算準備に係る説明　等
◆申込
商工会議所(TEL83-4777)へ

今、経営に悩みをかかえていませんか?商工会議所経営指導員が相談に応じます。
問い合わせ先：紀州有田商工会議所　☎83−4777

YGEサンタクロース訪問事業
12月23日(月)19時～21時配達
プレゼントをお届けするよ!
詳細はホームページで確認ください

生きるためのがん保険 Days1
ライフステージの変化に
ちゃんと応える医療保険 EVER
トチノ保険事務所（栃野 嘉之）TEL 0737-82-1409
（募集代理店）栃野　嘉之　有田市箕島33-1 紀州有田商工会議所2階 TEL 0737-82-1409
（引受保険会社）アフラック和歌山支店　和歌山市友田町4-123 紀陽東和歌山ビル5階 TEL 073-422-6101

paint & sign
塗装・看板
ヤノガ塗装店
宮崎バイパス通り
☎82-3808 / 82-6072

紀州 有田みかんのお店
早和果樹園 本社店
みかんジュースやギフト専門店
営業時間 10時～17時 土日祝も営業中（不定休あり）
有田市宮原町新町 275-1
（株式会社早和果樹園本社1F）
TEL 0737-22-3390
有田のおみやげ
株式会社早和果樹園　本社 TEL 0737-88-7279

塗料が変わる、世界が変わる超微粒子の世界
ナノテクノロジー　ナノコンポジットW
株式会社 上野山塗工所
フリーダイヤル 0120-34-1162
E-mail:unitec21@uenoyama-toko.com
詳しくはhttp://www.uenoyama-toko.com
Certified ISO9001 ISO14001 OHSAS18001

会員の声

ハワイアンキッチン
BEACH69
〒649-0314 有田市野510
☎0737-23-7870
インスタグラム：beach69.arida
定休日：水曜日

有田市初のハワイアンキッチンが国道42号線沿いに十月一日からOPEN。

ランチにロコモコやポキ丼、カフェタイムには香り立つコナコーヒーにたっぷり生クリームのパンケーキ、ディナーには好きなお酒にガーリックシュリンプやステーキ、店長こだわりのハワイ料理からなじみ深い居酒屋メニューまでご用意しております。一人でゆったりしたい方も友達と楽しく過ごしたい方もどうぞご利用ください。有田市にはなかった夜カフェも可能です。（個室有：要予約）

営業時間：11:00～25:00
※16:00～18:00(close)
ランチ：11:00～16:00
カフェ：14:00～16:00、18:00～24:00
ディナー：18:00～24:00

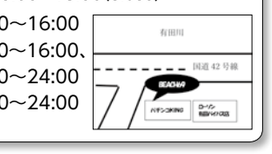

大阪交響楽団
0歳からのオーケストラ
～動物園に行こう！～

みんなで楽しもう♪はじめてのオーケストラ（0歳からご入場いただけます。）

○出演
管弦楽／大阪交響楽団
指揮者／山脇幸人
歌のお兄さん／新井宗平
歌のお姉さん／山本かずみ　ほか
○日時…令和二年三月二十一日（土）
開場十時三十分
開演十一時（約九十分）
○場所…市民会館　紀文ホール
○チケット十二月七日（土）発売開始
○販売先…有田市民会館
【全席指定】
大人　前売券五〇〇円（当日八〇〇円）
子供（中学生以下）前売券二〇〇円（当日三〇〇円）
※乳幼児のお子様もチケットが必要です。
※前売券が完売の場合、当日券の販売はありません。
○問…有田市民会館
TEL八二一二六二六

YEGサンタクロース
訪問ご家庭大募集

紀州有田商工会議所青年部では、青年部メンバーがサンタクロースに扮し、申込いただいたご家庭へプレゼントを届ける「YEGサンタクロース訪問事業」を以下の通り実施予定。

現在、訪問家庭を募集している。詳細は以下の通り。

○開催日…十二月二十三日（月）
○配達時間…十九時～二十一時
○募集対象…有田市にお住まいで、小学生以下のお子様がいるご家庭
○募集人数…一〇〇名（先着順）
○募集期間…十二月十二日（木）まで
○申込料…無料
○その他…お子様へのプレゼント（お菓子）は青年部で準備します。
○申込方法…電話もしくは商工会議所事務局へお申し込みください。
○問…紀州有田商工会議所青年部
TEL八三一四七七七

「十二月十日から十六日までは、『北朝鮮人権侵害問題啓発週間』です」
有田警察署より

毎年十二月十日から十六日までの一週間は「北朝鮮人権侵害問題啓発週間」と定められています。

拉致問題は、我が国の喫緊の国民的課題であり、この解決をはじめとする北朝鮮当局による人権侵害問題への対処が、国際社会を挙げて取り組むべき課題とされる中、この問題について関心と認識を深めていくことが大切です。

警察では拉致に関与した北朝鮮工作員や「よど号」犯人等について、逮捕状の発付を得て国際手配を行うなど、拉致容疑事案の全容解明に向けて取り組んでいます。

また、これまで拉致被害者と判断している方以外にも、北朝鮮による拉致の可能性を排除できない方がいるとの認識の下、鋭意捜査・調査を推進しております。

今後とも皆様の御理解と御協力をお願いします。

湯浅税務署より

□e-Taxの利用手続きがより便利になりました

平成三十一年一月から従来の方式に加え、次の二つの方式がご利用いただけます。

・マイナンバーカード方式
・ID・パスワード方式

詳細については、e-Taxホームページ（www.e-tax.nta.go.jp）をご覧ください。

□税理士による地区相談会場のご案内

○有田市会場
・開設日…二月十二日（水）、十三日（木）
・開設時間…九時三十分～十六時（相談受付締切時間十五時三十分）
・場所…有田市役所三階会議室
※十二時～十三時までは相談は行っておりません。

有田市図書館イベントのお知らせ

問…有田市図書館　☎八二一三三〇

◆アリッサのおはなしかい（乳幼児～就園前くらい）
・日時：十二月五日（木）十時三十分～
・内容：絵本の読み聞かせなど

◆水曜映画会（大人向け）
・日時：十二月十一日（水）十四時～
・定員：六十名程度
・内容：「グレイテスト・ショーマン」（105分）
※申込不要
※上映作品は都合により変更する場合があります

◆ダグラスのクリスマス会（子ども向け）
・日時：十二月二十一日（土）十時三十分～
・内容：絵本の読み聞かせなど
※申込不要

◆シモンSクラブ（中高生向け）
・日時：十二月二十二日（日）十時三十分～
・場所：市民会館　第二会議室
・内容：クリスマスハンドメイド
・定員：二十名
※参加費：無料
※申込み受付中
中高生向けのイベントですが、中高生以外の方も参加できます。ただし小学校三年生以下の方は保護者同伴でお願いします。詳細はチラシでお知らせします。

◆有田市朗読ボランティア「ささやき」さんによる朗読会（大人向け）
・日時：十二月二十五日（水）十三時三十分～
・内容：大人向けの朗読をします。
※申込み不要

◆読聴読聴音読会（大人向け）
・日時：十二月二十五日（水）十四時～
・内容：本や文章を音読して、脳を元気にしませんか。
・定員：十名　申込み受付中（定員になり次第締切）

◆あかちゃんタイム（毎週木曜日）
十二月五日、十二日、十九日、二十六日
九時三十分～十二時

＜年末年始休館のお知らせ＞

年内の最終開館日12月28日(土)
以下の期間は休館いたします。

○12月27日(金)図書整理日
○12月29日(日)～令和2年1月3日(金)

年始は令和2年1月4日(土)から開館。

休館に伴い、12月15日(日)～12月28日(土)の貸出は、お一人合計15点までに変更します。

視聴覚資料および雑誌は、あわせて5点まで。

凧作り教室

○日時…十二月二十二日（日）
・九時三十分～十一時三十分
・十三時三十分～十五時
○場所…有田市文化福祉センター
○対象…有田市内在住の子どもとその保護者（午前の部・午後の部とも先着四十名。小学三年生以下は保護者同伴）
○参加費…三〇〇円（当日徴収）
○用意するもの…ものさし、木工ボンド、はさみ・セロハンテープ、カッターナイフ、えんぴつ、新聞紙、油性マジックや色えんぴつ
○申込…午前の部か午後の部かを選んで十二月十三日（金）までに電話でお申込み下さい。
○問…有田市教育委員会生涯学習課
TEL八三一一一一（二九七・二九六）

児嶋○○するシリーズ No.41
【有田ふるさとロゲイニング報告する】

紀州有田商工会議所青年部（阪本幸男会長）では、創立五十周年記念事業として「有田ふるさとロゲイニング」を十一月三日（日・祝）に開催した。

ロゲイニングとは地図をもとにチェックポイントを回り、チェックポイントにて写真を撮影・ポイントをゲットし、ゴール時に獲得ポイントの多いチームが上位となるスポーツ競技である。

当日は、有田市内はもとより、和歌山市、御坊市、田辺市等から三十三チーム、一一五名が参加した。

有田市民会館紀文ホールにて開会式を行い、十時ちょうどに競技がスタートした。（競技時間四時間）

参加者はチェックポイント一覧地図をもとに有田市全域に設定されているチェックポイントをチームメンバー一丸となり巡ることとなった。

移動方法については、徒歩、電車、大会専用バスが使用でき、戦略立てでルートを決め高得点獲得を目指し、どのチームも奮闘した。

本大会では有田市の観光地や寺社仏閣の他、飲食店などもチェックポイントに設定。特別ポイントとして特定の飲食店等で飲食すると追加得点がある〝グルメポイント〟や同日開催の有田ふるさとうまいもんまつり会場内でグルメコンテスト写真を撮影すると追加ポイントとなる「うまいもんまつりポイント」なども設定。参加者は観光地を知るともに、有田市のグルメも楽しんでいただいた。

上位三チームは以下の通りであった。

優勝　十八歳達の挑戦～to the future
第二位　ヒナサナ
第三位　やまファミリー
……

参加者からは普段車で通りがちな道を歩くことができ楽しかったや、次もあればぜひ参加したいなどの感想が聞かれた。

市民の窓

『里ごよみ』を毎月愛読させていただきました。有田市の変わりゆく四季の情景を写真と共になつかしく時には明治の母を思う記事もございました…長い間有難うございました。（糸我町　伊藤文子さん）

皆様の上手な俳句を詠ませて頂いて勉強させてもらっています。（宮原町　E・Sさん）

文化祭・有田ふるさとうまいもんまつり大賑わいで大変楽しみました。出店作品もおいしかったです。（港町　S・Kさん）

市民会館一階での文化祭の展示見せてもらいました。何年ぶり、いやそれ以上でしょう。本当にどの作品にも感動いっぱいでした。（古江見　A・Hさん）

今年は元号が変わったり、消費税が上がったりと変動の年でした。来年は明るいニュースがたくさんほしいですね。（山地　森川京子さん）

知って得する ビジネスマナー

褒められたときの上手な返し方

経営者という立場上、多くの人から褒められたり、「すごいですね」と言われたりすることが多いでしょう。そんなとき、どのような返事をしていますか。肯定すると、自意識過剰で調子に乗っているように思われそうですし、謙遜で否定してもやりとりがぎくしゃくしてしまいます。このようなときは、まずは「ありがとうございます」と受け入れましょう。

ビジネスでは、社交辞令でお世辞を言われることが多いものです。また、対面での会話のセオリーでは、場の空気を和やかにするためのアイスブレークとして相手を褒めるということがたびたび行われます。たとえ謙遜であっても、「すごいですね、尊敬します」と褒められたら、「いえいえ、そんなことないですよ」と否定しては、相手の言葉を否定することになるため、「ありがとうございます」と返事をします。

私も時折、お褒めの言葉をいただいたり、女性というだけで「女性なのに経営されているなんて、すごいですね」などと言われたりして複雑な気持ちになることがありますが、「ありがとうございます」と、いったん相手の言葉を受け入れるようにしています。

その後、相手から具体的な点を褒められたときは、「ありがとうございます」に続けて、「さらに努力いたします」と前向きな気持ちを伝えます。現状に甘んじることなく、努力する意志を伝えれば、自分への評価や信頼度は確実に高まるはずです。

また、相手が取引先や目上の方の場合は、相手のサポートにも言及します。「おかげさまで」に続けて、自分がどれほど助けられたかを伝えれば、相手を立て、互いに喜びを分かち合う表現となります。「それ、本当に思っていますか」などと聞き返しては、かわいげがありません。冗談っぽく、照れ隠しで言ったつもりでも、相手にとって自分の発言を疑われるのは決して気分の良いものではありませんから。

ビジネス上のお世辞や社交辞令の褒め言葉に対しても、感謝するのがマナーです。

日本社会は、自意識過剰な態度でいると、足を引っ張ろうと考える人がいたり、否定的に見られてしまうことがあったりするため、つい謙遜してしまいがちです。しかし、普段使う言葉は自分に染み付いてしまいます。経営者には、どんなことがあっても目標を達成するという強い気持ちや志が必要なため、あまり自分をへりくだり過ぎるのは考えものです。

褒め言葉もプレゼント。〝受け取り上手〟は好かれる人です。それは、経営者にとっても必要な素養です。

人財育成トレーナー
美月　あきこ
人財育成トレーナー・ビジネスマナー講師。大学卒業後、日系および外資系航空会社にて国際線客室乗務員として17年間勤務。現在は、人財育成トレーナーとして接遇サービス、対人コミュニケーションについての講演・研修を企業や団体にて行う。客室乗務員時代に身につけたファーストクラス仕様のサービスを元にした、ユニークな研修が好評を博す。年間一八〇回以上の研修と講演をこなす。著書に、『ファーストクラスに乗る人のシンプルな習慣』『15秒で口説く　エレベーターピッチの達人』などがある。

クロスワードパズル

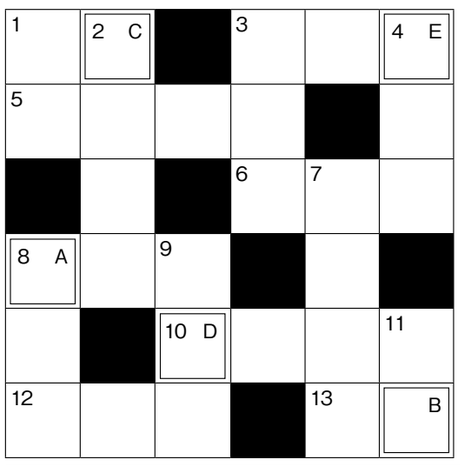

【タテのヒント】
1　食わねど高楊枝の人
2　人生の節目の行事＝○○○○葬祭
3　『三匹のこぶた』末っ子の家の素材
4　１１７に電話して聞きます
7　「報・連・相」の「報」は？
8　シメジ、エリンギ、マツタケなど
9　日本の春を代表する花
11　コレも実力のうち

【ヨコのヒント】
1　上司の下で働く
3　チンする家電
5　結婚したばかりです
6　絵の描き方や技法
8　わずかな差のこと
10　飛行機が離着陸するところ
12　新下関と博多の間にある新幹線の駅
13　漢字には音読みと○○読みがある

答
A
B
C
D
E

応募締め切り＝十二月十日（消印有効）
発表＝一月号で
官製はがきに十二月号と明記のうえ十二月号で良かった記事・感想・市内のニュース等と答えを書いて下さい。投稿いただいた感想の中から趣旨を変えない範囲で添削や割愛して「市民の窓」に掲載させていただきます。（匿名希望も可）

◎**あて先**
〒649-0398
紀州有田商工会議所
『商工ニュース　パズル係』
◎応募はがきには住所・氏名・電話番号・年齢をはっきり書いて下さい。
◎**賞品**＝七月～十二月号対象に抽選
◎十一月号の正解は「カツラハマ」でした。

商工文芸 12月作品

短歌

来る年もこの辺に佇ちて親しまむこぼれし木犀の花を掃きつつ　綛田　春美

ゆるゆると遮断機降りるも平然と赤とんぼとぶ夕日に向かい　東山日出美

山峡の清らか流れと涼しさと貴船の川床鮎の塩焼き　脇中　郁子

香に酔えぬ老は侘しも日々見上ぐ金木犀は秋を誇れど　楠本夫紀子

廃園胆なるやも知れぬ畑の柿実ることなく青きまま落つ　中西　令子

白装束解きてしみじみこの里に馴染めたような今年の祭り　坂本　康寛

退屈も幸せなりと電線に所在なげなる鳩の声聞く　石尾　典子

三十年使い込みたる俎板にお疲れさまと暇をだしたり　蔵東　兌

収穫を目の前にして水没すりんご農家の呆然とあり　濱地　宏子

建築の様式変わり軒の辺に鳴きいし雀すがた消したり　木下　昭一

ひとこと

▼つい先日、私をイメージした「飛び出し坊や君（正式名称・飛出とび太）」を作って頂いた。

▼街角や道路脇などで、子どもたちの交通安全を見守っている彼であるが、その歴史を調べてみると一九七三年に滋賀県八日市市（現・東近江市）の社会福祉協議会が高度経済成長期以降、車の普及により急増していた子どもの飛び出し事故対策として提案し作られたのが始まりとのことだ。

▼彼の活躍でどれだけ交通事故が減ったのかを調べたが特に具体的な資料は見つからなかった。しかし、運転中に彼が視界に入ると「飛び出してくるかも！」と意識し、間違いなく交通事故発生の抑止力となっている。

▼とは言え、彼がいないところでも、もちろん人は飛び出してくる。悲しい事故を起こさないためにも、ドライバーは常に「かもしれない運転」を心掛ける必要がある。（編集事務局）

紀州有田商工会議所12月行事予定カレンダー

日	月	火	水	木	金	土
1	2 ・経営窓口相談	3	4	5 ・正副会頭会	6	7 ・県青年部役員会
8 ・発明クラブ	9 ・経営窓口相談 ・記帳税務相談 ・労務相談	10 ・メンタルヘルス・年金相談	11	12	13 ・年末調整説明会	14
15	16 ・経営窓口相談	17	18	19	20	21
22 ・発明クラブ	23 ・経営窓口相談 ・記帳税務相談	24 ・発明相談	25	26	27	28
29	30	31				

無添加ストレートジュース製造販売
有田産果実産直
和歌山有田の 伊藤農園
有田市宮原町滝川原498-2
0120-89-7053
FAX 0737-88-5507
http://www.ito-noen.com

紀州有田商工会議所青年部
YEG
新入会員募集中
【加入資格】紀州有田商工会議所会員で満16歳～45歳以下の方
【年会費】25,000円　【入会金】5,000円
青年部活動を通じて自分を、有田市を盛り上げていこう！

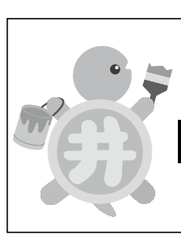
塗装
防水　看板
株式会社 亀井
有田市野419-3
0737-83-1116

特産品販売所あり太くん
☎0737-83-4780
紀州有田商工会議所1階で 営業中!!
営業時間　月～金曜　10時～16時
定休日　土曜、日曜、祝日

紀州有田商工会議所 3階306号
足・膝・腰　の悩み
「フットケアトレーナー」が解決します
DYMOCO 検索
完全予約制
Orthotics Society
足と身体の健康工房
TEL 0737-83-3371